WEB MAGAZINE

Mittwoch 21.08.



DAS FABIHAFTE TRAINING MIT GOLDI

Schatten über Wewelswood

Gestern trafen sich alle Teilnehmer im Burghof um zu erfahren, dass sie ein Duell mit den Betreuern auszutragen haben. Beziehungsweise ein Duell mit den Betreuern und einem verräterischen Team.



Ausgetragen wurden die prestigeträchtigen Wettkämpfe in den Disziplinen Montagsmaler, Set, Rasende Roboter, Wettessen, Quizen, Räuberschach, Blitzen, Tandem, Memory und Kofferpacken.



Schnell konnte sich Mascha beim Memory durchsetzen und die Teilnehmer wurden gezwungen sich im Ochsenkamp zu sammeln - kurzes Aufatmen bei den Betreuern, da die Gegner die Wettkämpfe für eine kurze Zeit verlassen mussten.



Beim Schach ging es trotzdem Schlag auf Schlag. Gregor eilte Holger beim Tandem zur Hilfe, Räuberschach verlor Fabian, der dann ebenfalls zum Tandem eilte - Tandem verloren wir dann kurze Zeit später gefolgt vom Blitzen.

So stand es 3:1. Als nächstes wurde Wettessen entschieden - genug Betreuer hatten mittlerweile verloren und beim Wettessen Chrissi nach Kräften unterstützt. Nicht ganz uneigennützig, da es Mettbrötchen gab.

Bei Mettbrötchen bekam auch David große Augen und das Angebot von Chrissi sich zu bedienen ging in lautem Protest der anderen Teilnehmer unter. Unter dem Druck ist David dann doch eingeknickt und hat weiter trockenen Toast gegessen. Auf jeden Fall ging das Wettessen an die Betreuer. 3:2.



Als nächstes musste leider Julian seine Kofferpacken und nachHausefahrn. 4:2. Das Quizen gegen Kevin gewannen die Teilnehmer als nächstes. 5:2. Und das wars dann auch schon.



Das wars schon? Sollte nicht die Partei gewinnen, die als erstes 6 Punkte erreicht? Eigentlich schon. Aber man kann ja mal Fehler machen ;). Gerne hätten die Betreuer weiter gespielt - die Verräter vermutlich auch (Team Popcorn). Bei Set (Max) lief es gerade so richtig gut.



Bei Rasende Roboter (Julia) gings hin und her und bei Montagsmaler schien es ausgeglichen (Alia und Marcel). Das wäre noch spannend geworden.



Die Betreuer sind kurz davor eine Revanche zu fordern...

Basteln

Bastlen, Scene 2, Take 1: 9:40, es stehen Teilnehmer vor dem Ochsenkamp und wollen rein. Das Basteln fängt offiziell um 10 Uhr an. "Kann ich das jetzt weitermalen?" "Wo ist das Kreppband?" "Das ist jetzt getrocknet, wie mache ich jetzt weiter?" "Kann ich noch eine Klappe machen?" ... Ja natürlich. An vier Tischen wird gemalt, geklebt, gelacht und dabei läuft Musik. Wer nicht mehr bastelt, malt einfach Bilder. Manche Kinder kommen und gehen, viele bleiben, bis wir aufräumen und zum Mittagessen gehen müssen. Andererseits, aufräumen?

Basteln, Scene 2, Take 2: Es ist 16:00 Uhr. Alles steht und liegt noch da, wo wir es zurückgelassen haben. Nach anmalen, trocknen lassen, anmalen, trocknen lassen etc. schrauben weitere erfolgreiche Bastler ein Scharnier auf ihre Filmklappen und nehmen sie stolz mit aus dem Ochsenkamp. Auch Lichtboxen werden wieder einige fertig gestellt, heute zum Teil mit Schablonen. Bunte Luchse und Farne sind jetzt eingerahmt und werden dekorativ belichtet.

Fazit: Das Basteln war auch heute wieder ein voller Erfolg. Freddy, Anton, Venice, Chiara, Luna, Peter... ihr habt gut geschraubt. Alle anderen: Kommt noch mal vorbei und bringt zu Ende was ihr angefangen habt. Normalerweise gibt es zwei Mal basteln, aber zum fertig machen bekommt ihr vielleicht noch eine letzte Chance...

Anfänger Training mit Fabi

Für alle Teilnehmer, die noch vor der täglichen Turnierrunde Lust auf ein bisschen Schach hatten, bot Goldi am Dienstag Morgen eine Trainingseinheit für Anänger an. Goldi hatte dabei erstaunlich Ähnlichkeiten mit Betreuer Fabi. Außerdem hatten sich einige Weltklasse Spieler unter die trainierenden Beginner gemogelt. Und so wurden mitgebrachte Partien angeschaut, analysiert und heiß diskutiert, sodass ein hohes Grundniveau erreicht wurde und die Analyse-Partien eine gewisse Raffinesse erhielten. Als plötzlich noch ein zweiter Goldi erschien, wurde die Spielstärke direkt vervierfacht und die Bereitschaft ezwas zu lernen stieg ins Unermessliche. Vor allem Judith nimmt einiges daraus mit. Alle Beteiligten hatten so viel Spaß, dass das ganz bestimmt schnell wiederholt wird.

Grüße

Von der Wewelswood:

- Maja grüßt ihre Eltern

- Das Zimmer D01 grüßt Alia

- Liebe Luisa, Thea, Anna und Mama und Papa. Ich grüße schön aus der Wewelsburg. Eure Clara

- Raffael grüßt Marietta

- Mascha grüßt Zimmer 32 und D08 und wünscht sich, dass sich niemand mehr als ihre Schwester ausgibt.

- Fabi grüßt Tom, er soll nicht traurig sein, dass seine 68000er Runde in 2048 vorbei ist.

- Marietta grüßt die Zecke

- Alle Betreuer grüßen das Team Popcorn

- Holger grüßt Sylvia

- Julia grüßt alle Teilnehmer und Teamer, die noch keinen Button kaputt gemacht haben

Aus dem Internet:

- Hi David ist schlimm hier ohne dich

- Lieber Alex! Wünsche dir einen super Tag in der Burg! Deine Oma

- Hallo Grizzly- Bär! Alle Rekorde gebrochen- von insgesamt sechs Wochen Ferien bist du nun vier Wochen und vier Tage nicht zu Hause! Wir wünschen Dir eine unvergesslich schöne Zeit und viel Spaß in Wewelswood! Deine Mama, Papa und Jannis

- Lieber Felix, jetzt ist schon die Hälfte Deiner Erlebniswoche auf der Wewelsburg vorbei . Für die zweite Hälfte wünschen wir Dir weiterhin viel Spaß und Erfolg. Liebe Grüße Oma R. und Opa O.

- Hi Efecan. Ich freue mich auf Samstag. ich habe Dich sehr vermisst. Dein Bruder Semih

- Lieber Lucas, ich war bis heute auf Kreuzfahrt und bin erst gerade in Hüls angekommen! Ich wünsche Frederik und dir noch eine tolle Rest-Woche mit vielen erfolgreichen Schachpartien, aber was noch wichtiger ist: mit vielen tollen Erlebnissen beim Basteln, beim Grillen, beim Wasserschlacht-Machen, bei neuen und alten Brettspielen und bei all den anderen coolen Aktivitäten! Dein LTB

- Hallo Pauli Hallo Oskar schöne Tage noch , und viele schöne Partien.

- Käthe grüßt Jona :)

- Lieber Boris, wir gratulieren dir zum 2. Platz beim Blitzen - hast du toll gemacht! Und wünschen viel Erfolg morgen bei der Partie gegen Diego! Es möge der Bessere gewinnen! ;-) :-D

- Hallo Zimmer 37, viel Spaß beim CH und genießt die Zeit ohne nervige Eltern!

- Hallo Nils, viele liebe Grüße von zu Hause. Ich wünsche dir viel Erfolg bei den Partien und viel Spaß! Liebe Grüße auch von Mama und Papa. Hab dich lieb. Deine Inga

- Die Schachfüchse grüßen Clara, Frederik und Lucas und wünschen eine gute Zeit! Charlie grüßt für jedes Jahr zurück.

- Grüße gehen raus an Maurins Glanzleistung

- Hallo Tyrone und Mario viele Grüße und noch weiterhin viel Spaß. Schicken euch Mama und Papa

- Ich grüße den Mann der Zeitung (Marcel?) und stimme für eine neue Rubrik Gerüchte von außerhalb. Abgelehnt :P

- Anne grüßt Fabi <3



Gerüchte

Stimmt es, dass...

... Noel der Coinmaster ist?

... Die Schatzsuche viel zu schwer ist???

... Die Kinder gar nicht auf der suche nach einer echten Herrausforderung sind?

... Manache Betreuer nicht singen können?

... Das Gerücht über mir eine große Lüge ist?

... Manche Leute Remis schieben?

... Es unbedingt noch ein zweites mal Improtheater geben muss?

... Arian nicht zählen kann?

... Zimmer 39 bei der Zimmerbewertung mehr Punkte bekommen hat als die meisten Teilnehmerzimmer?

... Ferdi immer gegen Türen läuft?

Wer will Woodys?

1 Woody bekommen: Matthias Heiligtag, Alexandra Schott, Jannis Bolz, Uri Römer, Oskar Böing, Daniel Klaus, Yoshua Zorko, Arian Herberzt, Johannes Theisen, Anton Jagodkin, Julius Nickel, Anna Duchstein, Moritz Hüttner

Two Rooms and a Boom

Und es hat Booooom gemacht!

Aufmerksame Leser unseres Magazins wissen bereits, die Wewelsburg ist nicht nur Austragungsstätte eines Schachturniers, Nerd-Sommercamps, Klein-Hollywoods und Lagerstätten von geschätzt einem Drittel der Süßigkeiten von ganz Deutschland, sondern auch Testgelände für b r a n d a k t u e l l e Großgruppenspiele. Gestern Nachmittag im Test - "Two Rooms and a Boom". Die Regeln in Kürze: Die 20 Teilnehmer erhalten verdeckte Identitäten und sind entweder Mitglied von Team Blau oder Team Rot. Im weiteren Verlauf werden alle Spieler auf zwei Räume ("Two Rooms") aufgeteilt, eine Stoppuhr angestellt und ein Raumchef gewählt, der nach exakt fünf Minuten vier Leute des Raumes verweisen darf. Dies alles mit dem Ziel, irgendwie den Präsidenten von Team Blau mit der Bombe ("a Boom") von Team Rot in einen Raum zu bringen. Zumindest aus Sicht von Team Rot - Team Blau würde hier das Gegenteil behaupten und eine Begegnung der beiden um jeden Preis vermeiden wollen.

Two Rooms and a Boom entpuppte sich als spannendes und verschwörerisches Spektakel, überall wird getuschelt und geflüstert, es werden Grüppchen gebildet und wieder verworfen. In der ersten Runde wurden zunächst noch mehr oder weniger planlos Karten herumgereicht, in den Folgepartien entwickelten sich bereits komplexe Pläne. "Absolut bombastisch, durchgehend eine coole aber angespannte Stimmung", fasste Ayleen aus der U17 die drei Runden zusammen. Und am Ende knallt es. Manchmal zumindest. Der Test war also voll und ganz erfolgreich, wir suchen intensiv einen Termin für Runde 2. Es könnte Freitag werden...



Improtheater

Dieses Jahr hat zum zweiten Mal das Impro-Theater im Mersch stattgefunden. Als erste Übung um die Stimme aufzuwärmen, sollten die Teilnehmer abwechselnd entweder lauter oder leiser als ihr Vorgänger sprechen. Es hat sich schnell herausgestellt, dass die meisten viel Spaß daran hatten sich gegenseitig laut anzubrüllen, anstatt sich leise etwas zuzuflüstern.

Bei der nächsten Aufgabe sollte man zu dritt eine beliebige Szene spielen, bei der nur der erste und der letzte Satz vorgegeben waren. Danach musste die gleiche Szene nochmal gespielt werden, allerdings in einem anderen Genre zu anderen Hintergrundbedingungen. So wurde zum Beispiel aus einem unangenehmen Beziehungsproblem eine mittelschwere Katastrophe zur Nachkriegszeit.



Am Ende durften alle nochmal komplett frei spielen, was auch immer sie wollten. Zwei oder mehrere Personen stellten eine Szene dar, und wenn einem außenstehenden Zuschauer eine Haltung des einen Schauspielers gut gefiel, dann konnte er klatschen und die Schauspieler mussten "einfrieren". Dann wurde eine Person im Kreis ausgetauscht, die neue sprang ein und es wurde eine komplett neue Szene gespielt.



Es gab viele wilde Wechsel zwischen den Szenen. Aus einer gesprengten Hochzeit wurde plötzlich eine Unterrichtsstunde, und ein verzweifelter Bettler verwandelte sich in null komma nichts in einen Klempner.

Beim Impro-Theater ist alles möglich, und es gibt fast nichts, was es dort nicht schon gegeben hat.

Zimmerbewertung

Hier ist der neue Stand der Zimmerbewertung. Es ist ein spannendes Rennen wer am meisten Woodys verdient. In der Tabelle stehen die Woodys die ihr in den letzten Tagen gesammelt habt.

Die Woodys könnt ihr Donnerstag nach der Runde bis zum Abendessen abholen.

Woodyverteilung:

Ab 35 Punkten = 3 Woodys

Ab 40 Punkten = 4 Woodys

Ab 45 Punkten = 5 Woodys

Ab 50 Punkten = 6 Woodys

Zimmer	Sonntag	Montag	Dienstag
D08	6	6	5
D06	3	3	4
D05	3	4	5
D03	5	0	3
D02	3	3	0
D01	6	5	6
26	4	4	4
27	5	5	6
28	0	0	4
29	4	3	0
30	0	3	0
31	4	0	0
32	3	0	3
35	3	0	0
36	4	4	
37	5	5	5
38	3	3	5
40	0	0	0
41	5	5	6

Training

Fabihaftes Training mit Goldi um 10 Uhr im Turniersaal Hier könnt ihr euch über Eröffnungen informieren, Fragen stellen, Partien vorführen und Kombinationen sowie Lösungen der Schachrätsel aus der Zeitung abgeben. Da gibt es auch einige Woodys zu gewinnen. Die Lösungen für die Rätsel von Mittwoch gibt es erst Freitag. Wer Lösungen einreicht, kann noch Woodys gewinnen. Das gilt auch für eigene Kombinationen.

Apropos: Nennt 5 aufeinanderfolgende Wochentage, in denen kein „a" vorkommt In einer Dortmunder Schulschach-AG wurde folgende Kombi tatsächlich selbst ausgedacht:

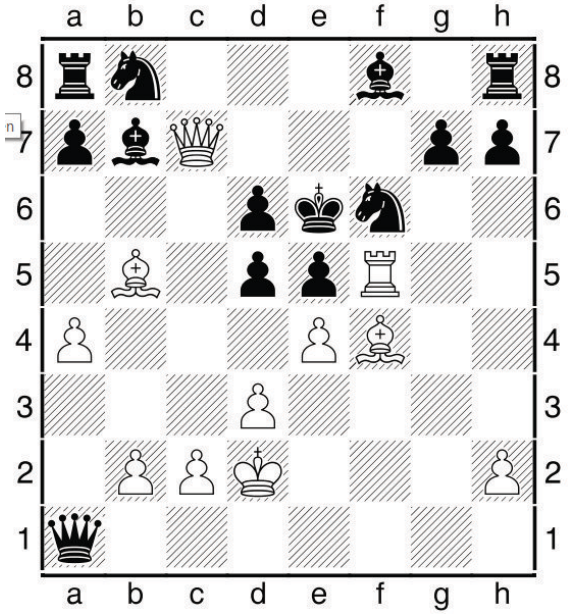

Weiß setzt Matt in sieben Zügen!

Kino

Am Freitag ist der große Kinoabend. Es gibt traditionell zwei Filme hintereinander zu sehen. Der erste Film ist eher für die jüngeren Zuschauer, der zweite ist FSK 12.Ihr dürft wählen, eure Zimmerbetreuer sammeln die Stimmen heute Abend ein.

1. Film (19-21 Uhr) frei für alle

Meisterdetektiv Pikachu

Erster Realfilm über Pikachu, das legendäre Pokemon, das sich hier als Detektiv betätigt. Hier erwachen Pokemon tatsächlich zum Leben!

Die Unglaublichen 2

Fortsetzung der witzigen und spannenden Geschichte über die Superheldenfamilie Parr. Vor allem Baby Jack-Jack hat ungeahnte Fähigkeiten

2. Film (21 - 23 Uhr) U14/U16

Alita: Battle Angel

Realverfilmung eines japanischen Mangacomics über einen weiblichen Cyborg

Shazam!

Witziger Superheldenfilm aus dem DC-Universum (Superman, Batman)

Sudoku

Normal

6	1	5						
9			4	2				
	4						6	8
							8	6
3			1		7		2	
	6	7		4		1	9	
1	2			7		6		
8	7					9		2
				1	4	8		

Schwer

	9	3					8	
			5	1	3			
		6	2				5	
	7		9	8		5		
4	1							
			3		4	9		7
				4	7			8
2	8							
						6	9	4

Küchendienst

Mittagessen	Abendessen	Frühstück
Zimmer 35	Zimmer 37	Zimmer 38
Peter, Lasse, Justus, Julius, Diego, Alois	Jan, Moritz, Batuhan, Ben, Ferdinand, Frederik, Lucas	Lukas, Luca, Julian, Hannes, David
Chrissi	Fabian	Julian

Tagesplan

09:00 Taschengeldausgabe

09:30 Ectoplasma

10:00 Das fabihafte Training mit Goldi

12:00 Mittagessen

13:00 5. Runde

15:00 Spiele (Schürenberg)

15:30 Fußball

15:30 Squaredance

18:00 Abendessen

19:00 Tandemturnier

20:00 Werwolf (Mersch)

07:30 Wecken

08:00 Frühstück

Wetter

Morgens	Mittags	Abends
		
16°C	19°C	20°C

Essensplan

Mittagessen	Abendessen
Eintopf mit Bockwurst und Grießbrei	Leberkäse mit Salzkartoffeln und Erbsen und Möhren

Malwettbewerb

Das **Thema**? Ist doch Klar **Wewelswood**/Hollywood!

Wann und Wo?

Das Bild muss bis **Donnerstag um 12 Uhr im Betreuerzimmer** abgegeben werden.